

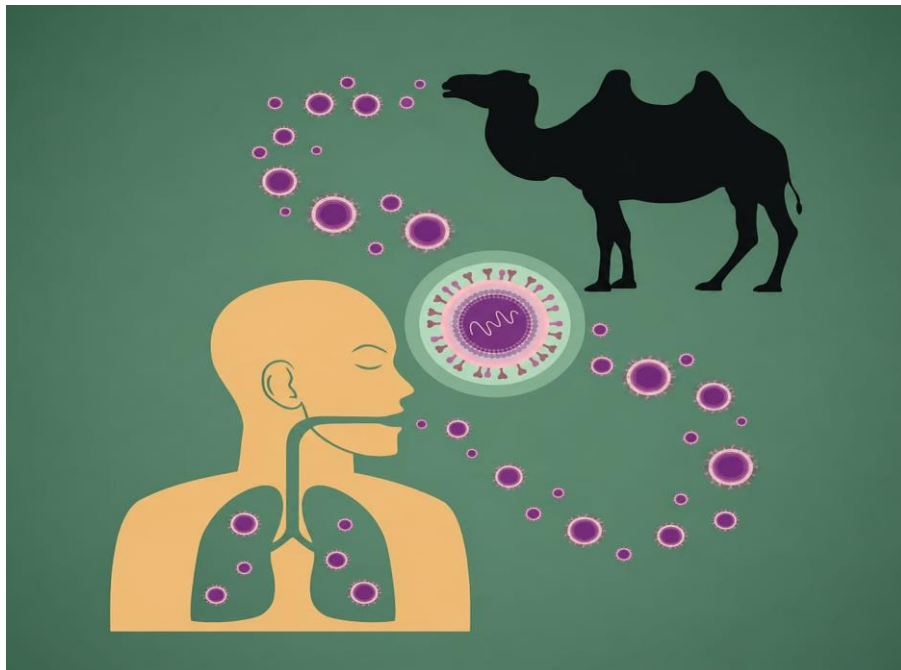

REKOMENDASI MERS



DINAS KESEHATAN KABUPATEN BALANGAN

2026

1. Pendahuluan

a. Latar belakang penyakit

MERS (Middle East Respiratory Syndrome) adalah penyakit yang menyerang sistem pernapasan. Pada beberapa kasus, gejalanya dapat menyebabkan gangguan yang parah dan bahkan kematian. Kasus MERS pertama kali dilaporkan pada 2012. Sebagian besar kasus ditemukan di kawasan Timur Tengah, seperti Arab Saudi, Yordania, dan Yaman. Penyakit ini juga ditemukan di beberapa lokasi tempat orang-orang yang sebelumnya berada di Timur Tengah.

MERS adalah penyakit yang disebabkan oleh virus MERS-CoV. Virus ini bersifat zoonosis, artinya menular antara hewan dan manusia. Penyakit ini banyak terdeteksi di negara Timur Tengah, khususnya yang terdapat banyak unta. Adapun, asal-usul virus ini belum sepenuhnya diketahui, tetapi kemungkinan berasal dari kelelawar lalu menular ke unta di masa lalu yang sulit terdeteksi. Merujuk beberapa laporan, jika manusia yang terinfeksi virus MERS, mereka sempat melakukan kontak langsung atau tidak langsung dengan unta yang terinfeksi. Setelah itu, penyakit ini bisa menyebabkan penularan dari satu manusia ke manusia lainnya. MERS dapat menimbulkan gejala yang mirip dengan flu biasa karena virus penyebabnya sejenis. Umumnya, gejala dari penyakit ini dirasakan dalam waktu 1 hingga 2 minggu setelah terinfeksi virus.

Meski begitu, MERS bahkan tak menunjukkan gejala. Tapi, ada beberapa gejala MERS yang dapat timbul, antara lain: Demam. Batuk-batuk. Napas pendek. Gangguan pencernaan, seperti diare, mual, dan muntah. Nyeri otot, Sakit tenggorokan, Kesulitan bernapas. Selain itu, ada juga gejala yang kurang umum, yaitu: Batuk berdarah, Mual, muntah dan Diare. Tidak hanya itu, tanda-tanda pneumonia juga sering dialami oleh mereka yang mengidap MERS. Karena tahap-tahap awal penyakit ini sangat mirip dengan gejala flu lantaran MERS termasuk penyakit yang sulit dideteksi. Maka dari itu, disarankan untuk awas dan segera memeriksakan diri jika mengalami gejala-gejala yang sudah disebutkan di atas. Penting untuk diketahui juga bahwa MERS dengan tingkat keparahan yang tinggi dapat memicu gagal organ, terutama ginjal dan syok sepsis hingga kematian. Oleh karena itu, pengidapnya harus menerima perawatan medis darurat di rumah sakit.

Pada tahun 2025 di Kabupaten Balangan tidak ada kejadian kasus Mers, Jemaah haji yang berjumlah sebanyak 119 telah dilakukan pemantauan setelah kepulangan ibadah haji dan tidak ada yang menunjukkan gejala terinfeksi virus Mers.

b. Tujuan

1. Memberikan panduan bagi daerah dalam melihat situasi dan kondisi penyakit infeksi emerging dalam hal ini penyakit Mers.
2. Dapat mengoptimalkan penyelenggaraan penanggulangan kejadian penyakit infeksi emerging di daerah Kabupaten.
3. Dapat di jadikan dasar bagi daerah dalam kesiapsiagaan dan penanggulangan penyakit infeksi emerging ataupun penyakit yang berpotensi wabah/KLB.

4. Dapat tersusunnya isu prioritas pemetaan resiko penyakit Mers, isu yang dapat di tindaklanjuti dan penyusunan rekomendasi pemetaan resiko penyakit Mers.

2. Hasil Pemetaan Risiko

a. Penilaian ancaman

Penetapan nilai risiko ancaman Mers terdapat beberapa kategori, yaitu T/tinggi, S/sedang, R/rendah, dan A/abai, Untuk Kabupaten Balangan, kategori tersebut dapat dilihat pada tabel 1 di bawah ini:

No.	KATEGORI	SUBKATEGORI	NILAI PER KATEGORI	BOBOT (B)	INDEX (NXB)
1	Karakteristik penyakit	Karakteristik penyakit (literatur/tim ahli)	T	30.25	30.25
2	Pengobatan	Pengobatan (literatur/tim ahli)	T	6.90	6.90
3	Pencegahan	Pencegahan (literatur/tim ahli)	T	23.56	23.56
4	Risiko importasi	Risiko importasi (literatur/tim ahli)	T	11.25	11.25
5	Attack Rate	Attack Rate (literatur/tim ahli)	R	10.47	0.10
6	Risiko penularan setempat	Risiko penularan setempat	S	15.03	1.50
7	Dampak ekonomi	Dampak ekonomi (penanggulangan)	R	2.54	0.03

Tabel 1. Penetapan Nilai Risiko Mers Kategori Ancaman Kabupaten Balangan Tahun 2026

Berdasarkan hasil penilaian ancaman pada penyakit Mers terdapat 4 subkategori pada kategori ancaman yang masuk ke dalam nilai risiko Tinggi, yaitu :

1. Subkategori Karakteristik penyakit (literatur/tim ahli), alasan merupakan ketetapan/pendapat tim ahli.
2. Subkategori Pengobatan (literatur/tim ahli), alasan merupakan ketetapan/pendapat tim ahli.
3. Subkategori Pencegahan (literatur/tim ahli), alasan merupakan ketetapan/pendapat tim ahli.
4. Subkategori Risiko importasi (literatur/tim ahli), alasan merupakan ketetapan/pendapat tim ahli.

Berdasarkan hasil penilaian ancaman pada penyakit Mers terdapat 1 subkategori pada kategori ancaman yang masuk ke dalam nilai risiko Sedang, yaitu :

1. Subkategori Risiko penularan setempat, alasan karena tidak terdapat kasus MERS diwilayah provinsi dan negara Indonesia dalam 1 tahun terakhir.

b. Penilaian Kerentanan

Penetapan nilai risiko Kerentanan Mers terdapat beberapa kategori, yaitu T/tinggi, S/sedang, R/rendah, dan A/ abai, kategori tersebut dapat dilihat pada tabel 2 di bawah ini :

No	KATEGORI	SUBKATEGORI	NILAI PER KATEGORI	BOBOT (B)	INDEX (NXB)
1	Perjalanan penduduk ke wilayah terjangkau	Perjalanan penduduk ke wilayah terjangkau	A	50.48	0.05
2	Transportasi antar provinsi dan antar kab/kota	Transportasi antar provinsi dan antar kab/kota	R	25.96	0.26
3	Karakteristik penduduk	Kepadatan penduduk	R	16.35	0.16
4	Karakteristik penduduk	Proporsi penduduk usia >60 tahun	T	7.21	7.21

Tabel 2. Penetapan Nilai Risiko Mers Kategori Kerentanan Kabupaten Balangan Tahun 2026

Berdasarkan hasil penilaian kerentanan pada penyakit Mers terdapat 1 subkategori pada kategori kerentanan yang masuk ke dalam nilai risiko Tinggi, yaitu :

1. Subkategori Proporsi penduduk usia >60 tahun, alasan karena presentase penduduk usia >60 tahun adalah 8,84%.

Berdasarkan hasil penilaian kerentanan pada penyakit Mers terdapat 0 subkategori pada kategori kerentanan yang masuk ke dalam nilai risiko Sedang.

c. Penilaian kapasitas

Penetapan nilai risiko Kapasitas Mers terdapat beberapa kategori, yaitu T/tinggi, S/sedang, R/rendah, dan A/ abai, kategori tersebut dapat dilihat pada tabel 3 di bawah ini :

No.	KATEGORI	SUBKATEGORI	NILAI PER KATEGORI	BOBOT (B)	INDEX (NXB)
1	Kebijakan publik	Kebijakan publik	S	5.11	0.51
2	Kelembagaan	Kelembagaan	T	8.19	8.19
3	Fasllitas pelayanan kesehatan	Kapasitas Laboratorium	S	1.70	0.17
4	Fasllitas pelayanan kesehatan	Rumah Sakit Rujukan	R	6.98	0.07
5	Surveilans (Sistem Deteksi Dini)	Surveilans wilayah oleh Puskesmas	T	10.99	10.99
6	Surveilans (Sistem Deteksi Dini)	Surveilans Rumah Sakit	T	12.09	12.09
7	Surveilans (Sistem Deteksi Dini)	Surveilans pintu masuk oleh KKP	T	9.89	9.89
8	Promosi	Promosi peningkatan kewaspadaan dan kesiapsiagaan	T	8.79	8.79
9	Kesiapsiagaan	Tim Gerak Cepat	T	9.34	9.34
10	Kesiapsiagaan	Kompetensi penyelidikan epidemiologi MERS-CoV	S	10.44	1.04
11	Kesiapsiagaan	Rencana Kontijensi	A	3.85	0.00
12	Anggaran penanggulangan	Anggaran penanggulangan	R	12.64	0.13

Tabel 3. Penetapan Nilai Risiko Mers Kategori Kapasitas Kabupaten Balangan Tahun 2026

Berdasarkan hasil penilaian kapasitas pada penyakit Mers terdapat 1 subkategori pada kategori kapasitas yang masuk ke dalam nilai risiko Abai, yaitu :

1. Subkategori Rencana Kontijensi, alasan karena Kabupaten Balangan belum memiliki Rencana Kontijensi Mers/pathogen pernapasan.

Berdasarkan hasil penilaian kapasitas pada penyakit Mers terdapat 2 subkategori pada kategori kapasitas yang masuk ke dalam nilai risiko Rendah, yaitu :

1. Subkategori Rumah Sakit Rujukan, alasan karena ada 1 rumah sakit rujukan dan ruang isolasi untuk pasien Mers ada tetapi hanya Sebagian kecil yang memenuhi standar.

2. Subkategori Anggaran penanggulangan, alasan karena besaran anggaran yang ada tidak mencukupi untuk memperkuat kewaspadaan, kesiapsiagaan, dan penanggulangan kasus Mers.

d. Karakteristik risiko (tinggi, rendah, sedang)

Penetapan nilai karakteristik risiko penyakit Mers didapatkan berdasarkan pertanyaan dari pengisian Tools pemetaan yang terdiri dari kategori ancaman, kerentanan, dan kapasitas, maka di dapatkan hasil karakteristik risiko tinggi, rendah, dan sedang. Untuk karakteristik resiko Kabupaten Balangan dapat di lihat pada tabel 4.

Provinsi	Kalimantan Selatan
Kota	Balangan
Tahun	2026

RESUME ANALISIS RISIKO MERS	
Ancaman	73.59
Kerentanan	7.68
Kapasitas	61.21
RISIKO	9.23
Derajat Risiko	RENDAH

Tabel 4. Penetapan Karakteristik Risiko Mers Kabupaten Balangan Tahun 2026

Berdasarkan hasil dari pemetaan risiko Mers di Kabupaten Balangan untuk tahun 2026, dihasilkan analisis berupa nilai ancaman sebesar 73.59 dari 100, sedangkan untuk kerentanan sebesar 7.68 dari 100 dan nilai untuk kapasitas sebesar 61.21 dari 100 sehingga hasil perhitungan risiko dengan rumus Nilai Risiko = (Ancaman x Kerentanan)/ Kapasitas, diperoleh nilai 9.23 atau derajat risiko RENDAH

3. Rekomendasi

NO	SUBKATEGORI	REKOMENDASI	PIC	TIMELINE	KET
1	Rencana Kontigensi	Pengusulan anggaran Kembali untuk pelaksanaan Rencana Kontigensi pada anggaran perubahan ditahun 2026	Subkoordinator Surveilans dan Imunisasi	Mei-Desember 2026	
2	Anggaran Penanggulangan	Mengusulkan ke pimpinan penambahan pagu anggaran terkait kewaspadaan dan penanggulangan penyakit infeksi emerging dan penyakit berpotensi KLB/Wabah lainnya berdasarkan data di wilayah.	Subkoordinator Surveilans dan Imunisasi	Mei-Desember 2026	

Balangan, 17 April 2026

Kepala Dinas Kesehatan
H. Ahmad Saiki, SKM., MM
Pembina Tk. 1/ IV b
NIP. 19731114 200604 1 006

Penetapan Subkategori prioritas pada kategori kapasitas

No	Subkategori	Bobot	Nilai Risiko
1	Rencana Kontijensi	3.85	A
2	Anggaran penanggulangan	12.64	R
3	Rumah Sakit Rujukan	6.98	R
4	Kompetensi penyelidikan epidemiologi MERS-CoV	10.44	S
5	Kebijakan publik	5.11	S

Penetapan Subkategori yang dapat ditindaklanjuti pada kategori kapasitas

No	Subkategori	Bobot	Nilai Risiko
1	Rencana Kontigensi	3.85	A
2	Anggaran penanggulangan	12.64	R

Kapasitas

No	Subkategori	Man	Method	Material	Money	Machine
1	Rencana Kontigensi				Adanya keterbatasan anggaran dalam penyusunan Rencana Kontigensi untuk dilaksanakan di tahun ini (2026)	
2	Anggaran Penanggulangan				Terbatasnya pagu anggaran terkait kewaspadaan dan penanggulangan baik tatalaksana kasus, penyelidikan, pencegahan, surveilans, penyuluhan dan penanggulangan termasuk pengepakan spesimen, transportasi	

					pengiriman spesimen dan lainnya	
--	--	--	--	--	---------------------------------	--

4. Poin-point masalah yang harus ditindaklanjuti

1	Keterbatasan anggaran dalam penyusunan rencana kontigensi
2	Keterbatasan pagu anggaran terkait kewaspadaan dan penanggulangan penyakit infeksi emerging.

5. Rekomendasi

NO	SUBKATEGORI	REKOMENDASI	PIC	TIMELINE	KET
1	Rencana Kontigensi	Pengusulan anggaran Kembali untuk pelaksanaan Rencana Kontijensi pada anggaran perubahan ditahun 2026	Subkoordinator Surveilans dan Imunisasi	Mei-Desember 2026	
2	Anggaran Penanggulangan	Mengusulkan ke pimpinan penambahan pagu anggaran terkait kewaspadaan dan penanggulangan penyakit infeksi emerging dan penyakit berpotensi KLB/Wabah lainnya berdasarkan data di wilayah.	Subkoordinator Surveilans dan Imunisasi	Mei-Desember 2026	

6. Tim penyusun

No	Nama	Jabatan	Instansi
1	Juhriadi, SKM	Kabid P2P	Dinkes Balangan
2	Hj. Auni Humaira I,S.Kep.,Ns.,MM	Subkoordinator Survim	Dinkes Balangan
3	Siti Mawaddah, S.Tr.Keb	Pengelola PIE	Dinkes Balangan
4	Rolly, S.Kep	Pengelola PD3I	Dinkes Balangan
5	H.Yuspiteriandi, S.Kep.Ns	Pengelola Imunisasi	Dinkes Balangan